



สำนักงานคณะกรรมการนโยบายรัฐวิสาหกิจ กระทรวงการคลัง

STATE ENTERPRISE REVIEW: รายงาน

สาขาสถาบันการเงิน

สำนักงานธนาคุณเคราะห์

ไตรมาสที่ 1 ประจำปี 2559 (1 ต.ค. 58 – 31 ธ.ค. 58)

SOD: เร่งปรับเปลี่ยนองค์กรให้เป็นนิติบุคคล พัฒนาการให้บริการประชาชนในรูปแบบทันสมัยและมีความหลากหลาย เพิ่มบทบาทในการช่วยเหลือสังคม ประชาชนผู้มีรายได้น้อย

สถานะการดำเนินงาน



ไม่มีปัญหา มีปัญหาบางเรื่อง รมั้ดระวัง วิกฤติ

เนื่องจากปัจจุบันราคาทองคำและอัตราดอกเบี้ยมีความผันผวนมาก ซึ่งมีความเสี่ยงต่อเป้าหมายและการดำเนินงานขององค์กร สำนักงานธนาคุณเคราะห์ (สศค.) จึงควรมีการตั้งสำรองเผื่อผลขาดทุนจากการจำหน่ายทรัพย์สินหลุดจำนำของ สศค.

ข้อมูลทั่วไป

สังกัด: กระทรวงการคลังและกรมส่งเสริมการค้าระหว่างประเทศ

ประธานกรรมการ: นายวิเชียร ขวัญใจ
กรรมการผู้แทน กค.: นายวิสุทธิ จันผณี
ผู้อำนวยการ: นายมานะ เกียรติทอง

CEO: นายสุชาติ ขจรสายวงศ์
จำนวนพนักงาน: 402 คน
Website: www.pawn.co.th

ข้อมูลด้านการดำเนินงาน

รายได้รวม 191 ลบ.

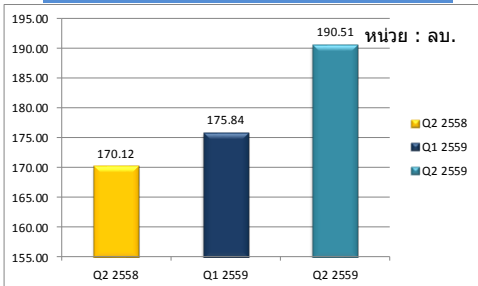

EBITDA 142 ลบ.

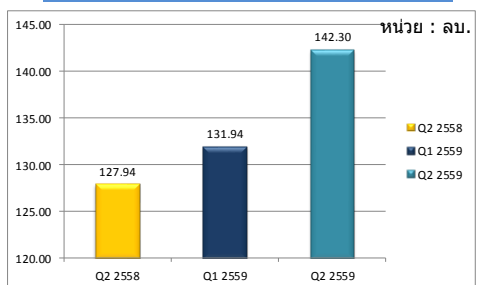

กำไรสุทธิ 157 ลบ.

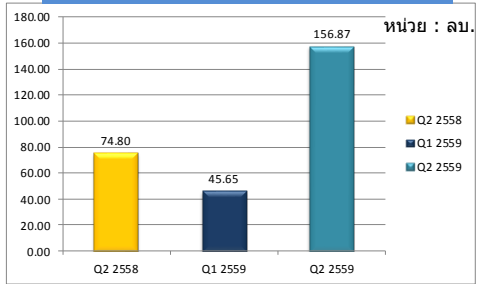

การดำเนินงานของสำนักงานธนาคุณเคราะห์ (สศค.)

- คณะกรรมการอำนวยการ สศค. ในคราวประชุมครั้งที่13/2558 เมื่อวันที่ 22 กันยายน 2558 ได้มีมติเห็นชอบให้ สศค. ขยายระยะเวลาอัตราดอกเบี้ยรับจำนำเดิมหลังจากสิ้นสุดวันที่ 30 มิถุนายน 2558 โดยเริ่มตั้งแต่วันที่ 1 ตุลาคม 2558 จนถึงวันที่ 30 กันยายน 2559 ดังนี้
 - เงินต้นไม่เกิน 5,000 บาท คิดอัตราดอกเบี้ยร้อยละ 0.25 บาทต่อเดือน
 - เงินต้นมากกว่า 5,001 แต่ไม่เกิน 10,000 บาท คิดอัตราดอกเบี้ยร้อยละ 0.75 บาทต่อเดือน
 - เงินต้นมากกว่า 10,001 แต่ไม่เกิน 20,000 บาท คิดอัตราดอกเบี้ยร้อยละ 1.00 บาทต่อเดือน
 - เงินต้นมากกว่า 20,001 แต่ไม่เกิน 100,000 บาท คิดอัตราดอกเบี้ยร้อยละ 1.25 บาทต่อเดือน
- เนื่องจากปัจจุบันราคาทองคำมีการเปลี่ยนแปลงอย่างต่อเนื่อง และทรัพย์สินรับจำนำของ สศค. กว่าร้อยละ 90 เป็นทองคำ ส่วนอีกร้อยละ 10 เป็นทรัพย์สินทั่วไป เช่น เครื่องใช้ไฟฟ้า เป็นต้น โดยคณะกรรมการอำนวยการ สศค. ในคราวประชุมครั้งที่ 13/2558 เมื่อวันที่ 22 กันยายน 2558 ได้มีมติยกเลิกการตั้งสำรองค่าเผื่อทรัพย์สินจำนำส่งจะสูญ และเห็นชอบนโยบายการบัญชีตามมาตรฐานบัญชีฉบับที่ 101 เรื่องหนี้สงสัยจะสูญและหนี้สูญ ตั้งแต่วัดไตรมาสที่ 1/2558 เป็นต้นไป โดยสรุปเป็นนโยบายการพิจารณาการตั้งค่าเผื่อหนี้สงสัยจะสูญ ดังนี้
 - บัญชีทรัพย์สินจำนำคงเหลือประเภททองรูปพรรณที่มีราคารับจำนำสูงกว่าราคาตลาดทั้งหมด ซึ่งเป็นจำนวนหนี้ที่คาดว่าจะเรียกเก็บไม่ได้เกินไว้เป็นค่าเผื่อทรัพย์สินจำนำส่งจะสูญ
 - ให้บันทึกการยกทรัพย์สินจำนำคงเหลือที่มีราคารับจำนำสูงกว่าราคาตลาดตามหลักการ สศค. กำหนด โดยผลดังบันทึกเป็นค่าเผื่อทรัพย์สินจำนำส่งจะสูญ โดยเป็นรายการหักจากบัญชีทรัพย์สินจำนำคงเหลือในงบเปลี่ยนแปลงฐานะทางการเงิน และบันทึกเป็นค่าใช้จ่ายในงบกำไรขาดทุนโดยบันทึกเป็นรายไตรมาส ณ วันสิ้นไตรมาส
- ปัจจุบันเทคโนโลยีการปลอมแปลงมีความซับซ้อนเพิ่มขึ้น ดังนั้น สศค. ควรมีการพัฒนากระบวนการจัดหาเครื่องมือและวิธีการ การควบคุมภายในและการบริหารความเสี่ยงที่เหมาะสมกับองค์กร เพื่อป้องกันและบริหารจัดการความเสี่ยงได้ทันต่อเหตุการณ์

ข้อมูลทางการเงินที่สำคัญ

	2558	6M/58 (ต.ค. - มี.ค. 58)	6M/59 (ต.ค. - มี.ค. 59)	%Chg	ม.ค.- มี.ค. 58	ม.ค.- มี.ค. 59	%Chg	ต.ค.- ธ.ค. 58	%Chg (QoQ)
หน่วย: ล้านบาท									
ฐานะทางการเงิน									
เงินสด	460.90	528.65	719.02	36.01%	528.65	719.02	36.01%	463.62	55.09%
สินทรัพย์รวม	6,117.50	6,314.54	6,016.78	(4.72)%	6,314.54	6,016.78	(4.72)%	5,865.20	2.58%
หนี้สินรวม	3,221.49	3,447.05	2,996.31	(13.08)%	3,447.05	2,996.31	(13.08)%	2,956.82	1.34%
ทุนรวม	2,896.00	2,867.49	3,020.47	5.33%	2,867.49	3,020.47	5.33%	2,908.38	3.85%
กำไร(ขาดทุน)สะสม	2,796.00	2,767.89	2,920.88	5.53%	2,767.89	2,920.88	5.53%	2,808.71	3.99%
ผลการดำเนินงาน									
รายได้จากการดำเนินงาน	692.50	345.06	363.03	5.21%	170.02	188.71	10.99%	174.33	8.25%
รายได้รวม	699.47	347.38	366.35	5.46%	170.12	190.51	11.98%	175.84	8.34%
ค่าใช้จ่ายจากการดำเนินงาน	197.49	98.72	99.17	0.45%	46.94	51.54	9.80%	47.63	8.20%
ค่าใช้จ่ายรวม	351.80	192.68	163.83	(14.97)%	93.48	33.64	(64.02)%	130.20	(74.16)%
กำไรจากการดำเนินงาน	495.01	246.34	263.86	7.11%	123.08	137.17	11.45%	126.70	8.26%
ดอกเบี้ยจ่าย	95.60	52.78	35.77	(32.24)%	25.06	16.83	(32.84)%	18.94	(11.12)%
ภาษีเงินได้นิติบุคคล	0.00	0.00	0.00	0.00%	0.00	0.00	0.00%	0.00	0.00%
EBITDA	514.85	256.50	274.23	6.91%	127.94	142.30	11.22%	131.94	7.85%
กำไร(ขาดทุน)สุทธิ	347.67	154.70	202.51	30.91%	74.80	156.87	109.72%	45.65	243.67%
อื่นๆ									
ค่าใช้จ่ายพนักงาน	181.88	86.76	94.64	9.08%	42.37	46.89	10.67%	47.75	0.00%
กำไร (ขาดทุน) จากอัตราแลกเปลี่ยน	0.00	0.00	0.00	0.00%	0.00	0.00	0.00%	0.00	0.00%
ค่าเสื่อมราคา/ค่าตัดจำหน่าย	19.84	10.16	10.37	2.07%	4.86	5.13	5.56%	5.24	(2.10)%
เงินนำส่ง/เงินปันผล	-	-	-	-	-	-	-	-	-
เงินอุดหนุนจากงบประมาณ	0.00	0.00	0.00	0.00%	0.00	0.00	0.00%	0.00	0.00%
งบลงทุน (เป้าหมาย)	71.78	12.41	26.14	0.42	23.81	2.32			
งบลงทุนเบิกจ่าย	52.47	10.27	7.74	0.01	5.70	2.04			
อัตราการเบิกจ่าย (%)	73.10%	82.8%	29.6%	2.4%	23.9%	87.93%			
อัตราส่วนทางการเงิน									
ROA	5.68%	4.90%	6.73%		4.74%	10.43%		3.11%	
ROE	12.01%	10.79%	13.41%		10.43%	20.77%		6.28%	
D/E (เท่า)	1.11	1.20	0.99		1.20	0.99		1.02	
Net Profit Margin	49.70%	44.53%	55.28%		43.97%	82.34%		25.96%	

ที่มา : งบการเงินเบื้องต้นของ สศค. ปี 2558 Q1/59 และ Q2/59



สำนักงานคณะกรรมการนโยบายรัฐวิสาหกิจ กระทรวงการคลัง

STATE ENTERPRISE REVIEW: รายงาน

สาขาสถาบันการเงิน

สำนักงานธนาคาร

ไตรมาสที่ 1 ประจำปี 2559 (1 ต.ค. 58 – 31 ธ.ค. 58)

นโยบายรัฐ

การดำเนินงานตามนโยบายรัฐบาล

สำนักงานธนาคารคงอัตราดอกเบี้ยรับจํานํา โดยมีรายละเอียดดังนี้

เงินต้นไม่เกิน 5,000 บาท คิดอัตราดอกเบี้ยร้อยละ 0.25 บาทต่อเดือน

เงินต้นมากกว่า 5,001 แต่ไม่เกิน 10,000 บาท คิดอัตราดอกเบี้ยร้อยละ 0.75 บาทต่อเดือน

เงินต้นมากกว่า 10,001 แต่ไม่เกิน 20,000 บาท คิดอัตราดอกเบี้ยร้อยละ 1.00 บาทต่อเดือน

เงินต้นมากกว่า 20,001 แต่ไม่เกิน 100,000 บาท คิดอัตราดอกเบี้ยร้อยละ 1.25 บาทต่อเดือน

โดยจำกัดจำนวนตัวรับจํานํา วงเงินไม่เกิน 5,000 บาท และ 10,000 บาท รายละไม่เกิน 20 ใบต่อสาขา เพื่อประโยชน์แก่ประชาชนผู้รับบริการที่มีความเดือดร้อนที่แท้จริง และเป็นการป้องกันการแสวงหาประโยชน์จากการคิดอัตราดอกเบี้ยที่ต่ำของสำนักงานธนาคารจากกลุ่มนายทุน

ข้อมูลอื่นๆ ที่สำคัญ

มูลค่าการให้บริการ

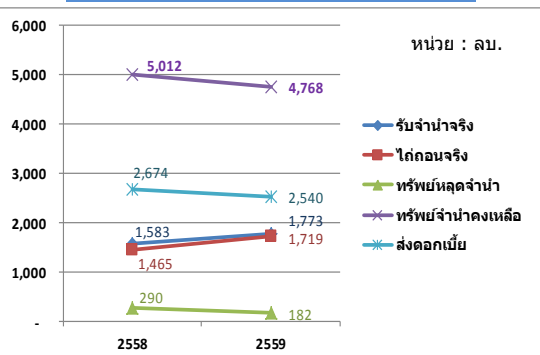

กำไรจากการดำเนินงาน

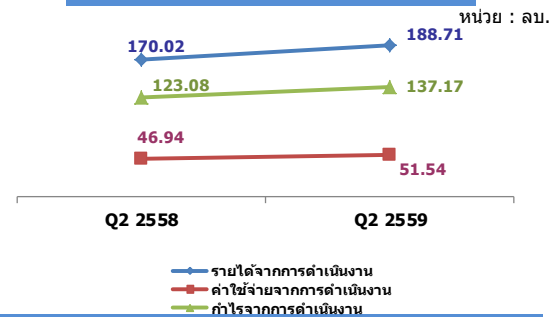

การประเมินผลการดำเนินงาน

ผลการดำเนินงานประจำปี 2558 = 3.8943

ตัวชี้วัด	เป้า	ค่าจริง
สัดส่วนจํานวนรายรับจํานําต่อครั้งไม่เกิน 10,000 บาท (ร้อยละ)	61.50	61.92
ค่าใช้จ่ายในการขายและบริหารต่อรายได้สุทธิจากการดำเนินงาน (ร้อยละ)	55.76	51.35
กำไรสุทธิต่อสาขา	7.36	8.90
ระดับความสำเร็จของการจัดทําแผนยุทธศาสตร์ 5 ปี		
- แผนยุทธศาสตร์ระยะสั้น	3	5.00
- แผนยุทธศาสตร์ระยะยาว	3	5.00
การสำรวจความพึงพอใจและภาพลักษณ์ของ สศค.		
- Brand Awareness (ร้อยละ)	85	99.30
- Customer Satisfaction (ร้อยละ)	85	99.80

ผู้จัดทำ: นางสาวนันทนิษฏ์ วงศ์ศักดิ์

สำนัก : กองพัฒนาธุรกิจวิสาหกิจ

ผู้อำนวยการสำนัก : นางสาวสุวรรณ ตักดีโกศล

โทรศัพท์ : 02-298-5880-9 ต่อ 2108

วันที่จัดทำ : 2 สิงหาคม 2559

วิเคราะห์ผลการดำเนินงาน

- Q2/2559 มีปริมาณทรัพย์สินรับจํานําคงเหลือ 4,768 ลบ. ลดลงจาก Q2/2558 จํานวน 244 ลบ. คิดเป็นร้อยละ 4.87 โดย Q2/2559 มีปริมาณทรัพย์สินรับจํานํา 1,773 ลบ. เพิ่มขึ้นจาก Q2/2558 ร้อยละ 11.98 ทรัพย์สินโทกถอน 1,719 ลบ. เพิ่มขึ้นจาก Q2/2558 ร้อยละ 37.38 และมีทรัพย์สินลดจํานํา 182 ลบ. ลดลงจาก Q2/2558 ร้อยละ 37.38 เนื่องจากราคาทองคำในตลาดปรับตัวสูงขึ้น และ สศค. มีการเร่งจำหน่ายทรัพย์สินลดจํานําในช่วงดังกล่าว และมีการส่งดอกเบี้ย 2,674 ลบ. ลดลงจาก Q2/2558 ร้อยละ 5.00 เนื่องจากมีโครงการ 88 พรรษาถวายแด่พ่อหลวงของปวงประชาไม่คิดดอกเบี้ยรับจํานําให้แก่ประชาชนเป็นเวลา 1 เดือน
- การดำเนินงานใน Q2/2559 ของ สศค. มีกำไรสุทธิ 157 ลบ. เพิ่มขึ้นจาก Q2/2558 เป็นจํานวน 82 ลบ. คิดเป็นร้อยละ 109.72
- เมื่อพิจารณาเฉพาะในส่วนของการดำเนินงานหลัก พบว่าใน Q2/2559 มีกำไรจากการดำเนินงานเพิ่มขึ้นเมื่อเทียบกับ Q2/2558 จํานวน 14.09 ลบ. คิดเป็นร้อยละ 11.45
- เมื่อพิจารณาการเบิกจ่ายบงลงทุนพบว่า สำนักงานธนาคารใน Q2/2559 มีการเบิกจ่ายเพียง 5.70 ลบ. เมื่อเทียบกับเป้าหมายคือ 70.34 ลบ.
- กำไรสะสมของสำนักงานธนาคาร ใน Q2/2559 ยังอยู่ในปริมาณมาก คือ 2,921 ลบ.

สรุปการดำเนินงานและข้อเสนอแนะ

สรุปการดำเนินงาน

- สศค. ดำเนินงานตามวัตถุประสงค์หลักในการช่วยเหลือประชาชนผู้มีรายได้น้อย จึงรักษาระดับอัตราดอกเบี้ยรับจํานําให้อยู่ในระดับต่ำ
- สศค. เป็นกิจการที่มีความสามารถในการทำกำไร มีลักษณะธุรกิจเช่นเดียวกับการให้กู้ยืมเงิน แต่ไม่มีระยะเวลาการชำระหนี้ที่ชัดเจน โดยผู้จํานําสามารถที่จะชำระดอกเบี้ยได้ตลอดไปโดยไม่ต้องคืนเงินต้น ทำให้เงินสดหมุนเวียนของกิจการหรือเงินที่ถูกยืมมาจํานําอยู่ที่ทรัพย์สินรับจํานํา ซึ่งมีปริมาณเพิ่มขึ้น ประกอบกับไม่มีสถานะเป็นนิติบุคคล ส่งผลให้มีปัญหาเรื่องการขาดแหล่งเงินทุนเสมอ

ข้อเสนอแนะในการปรับปรุง/พัฒนาธุรกิจวิสาหกิจ

- นอกจากแผนการย้าย/ขยายสาขา เพื่อเพิ่มรายได้กับองค์กรแล้ว สศค. ควรให้ความสำคัญในการเพิ่มประสิทธิภาพสาขาเดิมที่มีอยู่ให้มากขึ้น เนื่องจากในปัจจุบันมีคู่แข่งจํานวนมากที่เป็นเอกชน พร้อมทั้งภาครัฐได้มีนโยบายในการจัดทำ Nano Finance เนื่องจากปัจจุบันราคาทองคำและอัตราดอกเบี้ยมีความผันผวนมาก ซึ่งมีความเสี่ยงต่อเป้าหมายและการดำเนินงานขององค์กร สศค. จึงควรมีการพัฒนาระบบ/เครื่องมือการบริหารความเสี่ยง ให้สามารถบริหารจัดการความเสี่ยงได้ทันต่อเหตุการณ์